

CAMGAS

CÂMARA TÉCNICA DE GÁS CANALIZADO



RELATÓRIO DE FISCALIZAÇÃO

Abril /2023

Sumário

1. INTRODUÇÃO	4
2. OBJETIVO.....	5
3. REGISTRO DAS ATIVIDADES DE FISCALIZAÇÃO	5
3.1. Monitoramento da concentração de odorante por cromatografia	5
3.2. Monitoramento da atividade de manutenção.....	6
4. CONCLUSÃO	8

Tabelas

Tabela 1: Acompanhamento do monitoramento da concentração de odorante - COG.	5
Tabela 2: Acompanhamento da atividade de manutenção	7

Figuras

Figura1: Fiscalização na ETC e ERPM's.....	6
Figura 2: Fiscalização nos CRM's,	7



IDENTIFICAÇÃO DO ÓRGÃO REGULADOR

AGRESE: Agência Reguladora de Serviços Públicos do Estado de Sergipe
Endereço: Avenida Marieta Leite, nº 301 – Grageru – CEP.: 49.027-190 – Aracaju/SE.
Telefone: (79) 3218-2700

IDENTIFICAÇÃO DO PRESTADOR DE SERVIÇO

SERGAS: Sergipe Gás S/A
Endereço: Av. José Carlos Silva, 2482 - Farolândia, CEP.: 49030-640 - Aracaju – SE.
Telefone: : (79) 3243-8500



1. INTRODUÇÃO

A Agência Reguladora de Serviços Públicos do Estado de Sergipe (AGRESE), criada em 28 de agosto de 2009 por meio da Lei Estadual nº 6.661 e pela alteração na Lei nº 8.442 de 05 de julho de 2018, além das disposições da Lei nº 3.800 de 26 de dezembro de 1996, trata do regime de concessão e permissão de prestação de serviços públicos pelo Estado de Sergipe e, baseada no Decreto nº 30.352 de 14 de setembro de 2016, atua no âmbito regulatório, exercendo as funções de normatização, mediação e fiscalização dos serviços realizados pela concessionária SERGIPE GÁS S/A – SERGAS.

A regulação técnica é exercida através de fiscalizações de rotina, monitoramento mensal dos indicadores de desempenho (qualidade e segurança) e apreciação dos métodos e sistemas adotados, incluindo as condições e as instalações utilizadas na prestação dos serviços.

Por meio da Câmara Técnica de Gás Canalizado (CAMGAS), são disponibilizados boletins com objetivo de fornecer informações atualizadas sobre os indicadores de desempenho, os quais são monitorados mensalmente no sistema de distribuição de gás canalizado de Sergipe. Indicadores de desempenho são essenciais para o gerenciamento da eficiência e efetividade das áreas do concessionário na prestação de serviços, pois permitem acompanhar e analisar criticamente os resultados obtidos, além de um maior embasamento no processo de tomada de decisão e o planejamento das atividades.

2. OBJETIVO

O objetivo deste relatório é documentar todas as ações de fiscalização realizadas no mês de referência de modo a fornecer um diagnóstico das condições técnicas e operacionais e determinar o grau de conformidade do sistema auditado em relação aos padrões estabelecidos, levando em consideração os requisitos de qualidade sempre em concordância com a legislação pertinente.

3. REGISTRO DAS ATIVIDADES DE FISCALIZAÇÃO

3.1 MONITORAMENTO DA CONCENTRAÇÃO DE ODORANTE POR CROMATOGRAFIA

O monitoramento da concentração de odorante por meio da coleta do gás em pontos pré-definidos consiste na a coleta de 6 amostras que serão enviadas ao laboratório da CTGAS – ER, localizado no Rio Grande do Norte, para a análise cromatográfica. Tais análises visam à verificação das concentrações de Tetrahidrotiofeno - THT e Terc-butil-mercaptana-TBM presentes na rede. Vale ressaltar que o odorímetro utilizado verifica apenas análise preliminar, visto que mede apenas a concentração de um dos componentes (THT) da blenda utilizada na odoração.

Tabela 1: Acompanhamento do monitoramento da concentração de odorante - COG.

DATA	LOCAL	DESCRIPTIVO
12/04/2023	ESTÂNCIA/ ITAPORANGA <ul style="list-style-type: none"> ETC Itaporanga ERPM Maratá Sucos ERPM AMBEV 	<ul style="list-style-type: none"> Verificação no sistema de odoração; Verificação da vazão do sistema; Verificação do gotejamento; Coleta de gás Inspeção estrutural.

* ETC - Estação de transferência de custódia / ERPM - Estação de Controle de Pressão e Medição .



Figura 1: Fiscalização na ETC e nas ERPM's.

Conforme Tabela 1 e Figura 1, no mês de abril foram vistoriados o sistema de odoração na ERPM Maratá Sucos (Figura 1A), ETC Itaporanga (Figura 1B), e ERPM AMBEV (Figura 1C e 1D), localizados no município de Estância/Itaporanga.

3.2. MANUTENÇÃO

O acompanhamento das operações de manutenção tem como objetivo verificar o cumprimento das normas vigentes durante as atividades realizadas pelos operadores do concessionário, além de oportunizar a inspeção da infraestrutura utilizada no sistema de distribuição no tocante a sua conservação e operacionalidade.

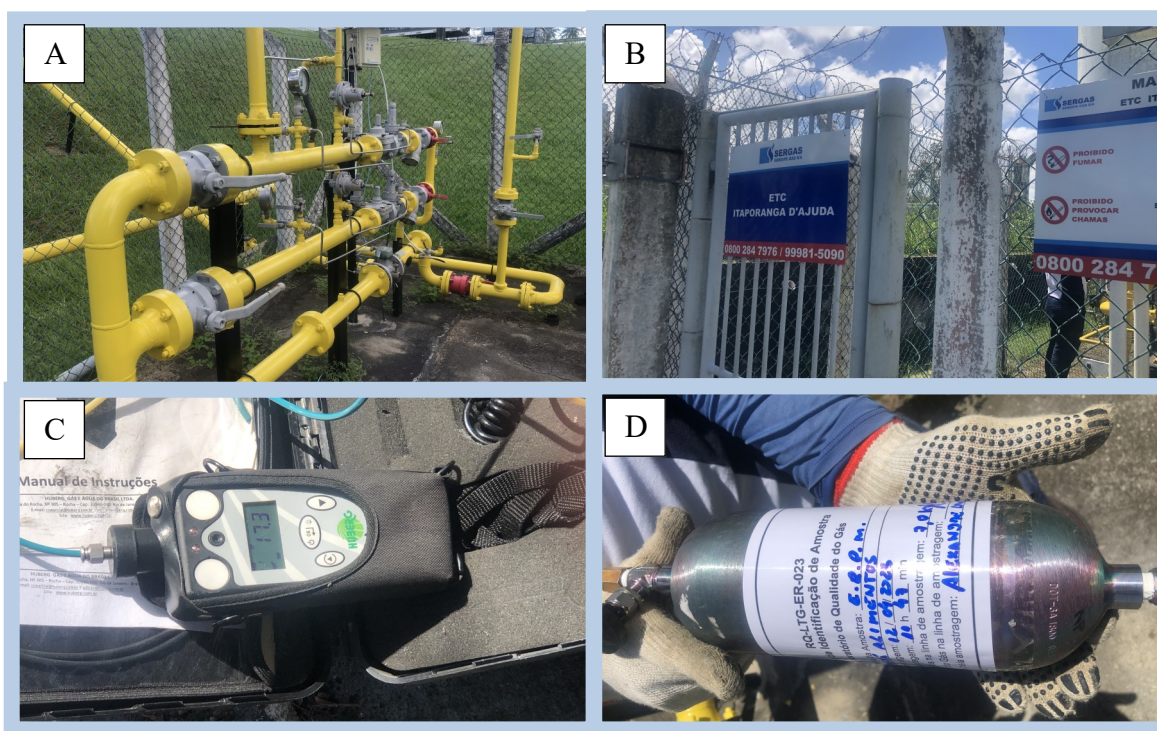
Tabela 2: Acompanhamento da atividade de manutenção

DATA	LOCAL	DESCRITIVO
20/04/2023	ARACAJU • INSPEÇÃO DE CRM	<ul style="list-style-type: none"> Inspeção visual; Inspeção estrutural;

* ERPM - Estação de Controle de Pressão e Medição.



Figura 2: Fiscalização no CRM's

Conforme Tabela 2 e Figura 2, no mês de abril foram vistoriados os Conjuntos de Regulagem e Medição - CRM dos usuários localizados no município de Aracaju.

4. CONCLUSÃO

Os procedimentos realizados são considerados pela AGRESE como fundamentais para segurança operacional, estando em acordo com o Regulamento dos Serviços Locais de Gás Canalizado do Estado de Sergipe. No mês de referencia, esta CAMGAS, buscou monitorar e verificar as condições das estações, proteção catódica e do sistema de odorização, sendo esta última de suma importância para a segurança do usuário. Além disso, buscou-se vistoriar os procedimentos operacionais realizados pela concessionária durante as previstas manutenções ocorridas no período, estando estas em conformidade com as normas técnicas vigentes.

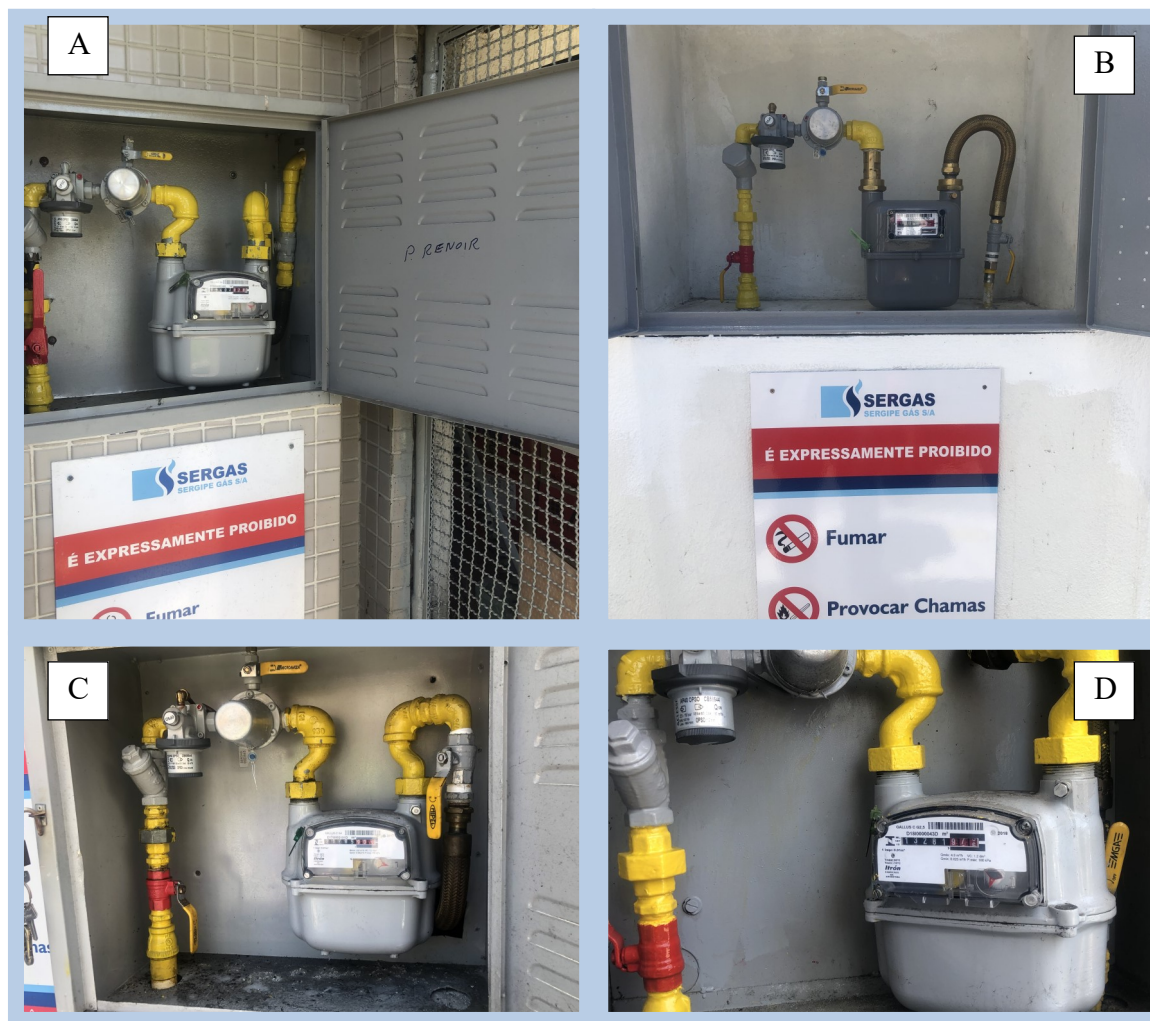
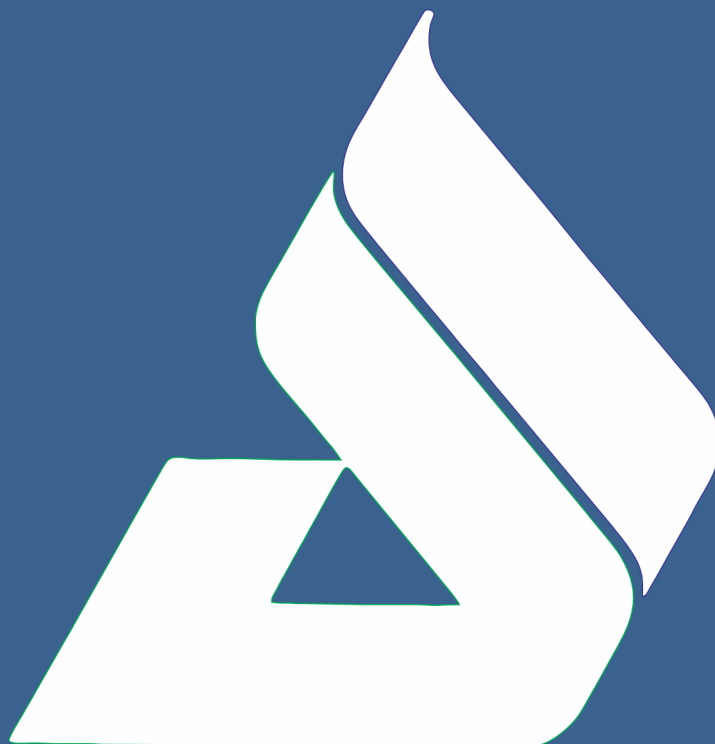

AGENCIA REGULADORA DE SERVIÇOS
PÚBLICOS DO ESTADO DE SERGIPE

